

# Düsseldorfer Schach



Schachbezirk Düsseldorf

www.schachbezirk-duesseldorf.de



59. Jahrgang

April 2015

Nr. 564

## Die Jahreshauptversammlung bestätigte den erfolgreichen und bewährten Vorstand

Die gut besuchte Jahreshauptversammlung fand am 07.03.2015 bei der SG Kaarst statt. Der Vorsitzende des Bezirkes, Thomas Sterz, begrüßte die anwesenden Vereinsvertreter und bedankte sich beim Ausrichter der Versammlung. Thomas Sterz wies ausdrücklich auf den möglicherweise zukunftsweisenden NSV-Kongress am 18.04.2015 in Viersen hin, bei dem der langjährige Vorsitzende des NSV, Hans-Jürgen Dorn nicht mehr für den Vorsitz kandidieren wird.



Der Vorstand in Kaarst v.l.n.r.

Daniel David, Schriftführer  
Thorsten Braun, Jugendwart  
Thomas Sterz, Vorsitzender  
Uwe Kaspar, 2. Spielleiter  
Werner Dobberstein, Frauen  
Frank Hammes, 1. Spielleiter

Es fehlt auf dem Bild der  
Kassenwart Holger Knäble

1.) Die Berichte der Vorstandsmitglieder lagen meist schriftlich vor. Ergänzende Worte gab es von Thomas Sterz, Thorsten Braun, Frank Hammes und Uwe Kaspar.

2.) Bekanntgabe der Stimmen: 157 anwesende Stimmen einschließlich Vorstandsstimmen.

(weiter Seite 2)

**Herausgeber** Schachbezirk Düsseldorf  
**Redaktion** Wolfgang Ehrich  
Hagdornstr. 12, 40721 Hilden  
Tel. 02103 – 968734  
Mail: Wolfgang-Ehrich@t-online.de  
**Nächster Redaktionsschluss am 31.05.2015**  
Weitere Termine: 31.07.15, 31.12.15, 31.03.16

**Homepage-Webmaster:** Alexander Mainzer  
Mail: webmaster@schachbezirk-duesseldorf.de

### Inhalt

Einladung NSV-Kongress	2
Ausschreibung Bezirks-Blitz-EM	2
Nachrichten aus dem Bezirk	3
Nachrichten aus den Vereinen	3-4 und 6
Endspiel-Vermeidung	5-6
Erkrather Jugend-Open	7
Jugendschach	8
Mannschaftstabellen	9-12

3.) Anträge: Holger Knäble stellte den Antrag, die **Beitragsrechnungen zukünftig per E-Mail** versenden zu können. Dies wurde einstimmig angenommen.

Auch der Antrag von Frank Hammes, **alle Mitteilungsblätter (seit 1957) zu scannen** und als PDF-Datei auf der Bezirks-Homepage zu veröffentlichen, wurde ohne Gegenstimme angenommen.

4.) Kassenprüfer: Die Kassenführung war einwandfrei. Die Kassenprüfer schlugen eine Entlastung des Kassierers vor.

5.) Entlastung: Ehrenmitglied Wolfgang Ehrich dankte dem Vorstand für die geleistete Arbeit und schlug die Entlastung des Vorstandes vor. Der Vorstand wurde einstimmig entlastet.

6.) Neuwahlen: Thomas Sterz, 1.Vorsitzender, Uwe Kaspar (2.Spielleiter) Holger Knäble (Kassenwart) und Werner Dobberstein (Frauenwart) wurden einstimmig gewählt bzw. wiedergewählt.

Kassenprüfer: Klaus Jovi und Klaus Trommer. Ersatzkassenprüfer wurde Peter Ringelstein.

Mitglieder des Bezirksspielausschusses wurden: Daniel David (SC Erkrath), Stephan Schön (Ratinger SK), Peter Ringelstein (DSV 1854), Wolfgang Ehrich (SV Hilden) und Werner Debertin (SV Lintorf).

7.) Turniere 2015/2016: Bezirkpokalmeisterschaft und Bezirks-Blitz-EM beim Ratinger SK.

Für die übrigen Turniere werden noch Ausrichter gesucht.

8.) Verschiedenes: Uwe Kaspar appellierte an die Vereinsvertreter, in ihren Vereinen für die Senioren-Einzelmeisterschaft zu werben. Außerdem bot er an, bei Bedarf einen Regelkundeabend abzuhalten.

Hinweis: Das offizielle Protokoll wird vom Schriftführer erstellt.

Wolfgang Ehrich

---



## Einladung zum Kongress 2015 des NSV 1901 e.V.

Termin: Samstag, den 18. 04. 2015, 15.00 Uhr

Ort: Spiellokal BW Concordia Viersen

Freundeskreis für Rollstuhlfahrer, Gladbacher Str. 60, 41747 Viersen,

Tel. 02162 / 21170

Auf der Tagesordnung steht u.a. die Neuwahl des NSV-Vorsitzenden. Weitere Einzelheiten finden Sie auf der Homepage des NSV.

---



## Bezirks-Blitz-Einzelmeisterschaft 2015

Herzlichen Dank an den Ratinger SK, der die Ausrichtung der Bezirks-Blitz-Einzelmeisterschaft in diesem Jahr übernimmt.

Ausrichter: Ratinger SK 1950 e.V.

Städt. Jugendhaus Ratingen, Stadionring 9, 40878 Ratingen, Tel.02102-28243

Termin: **Sonntag, den 14.06.2015 um 11:00 Uhr**

Startberechtigt sind alle Mitglieder des Schachbezirkes Düsseldorf

Meldeschluss: 10:45 Uhr im Spiellokal des Ratinger SK

Turnierleitung: Ratinger SK

**Hinweis:** Die Bezirks-Blitz-Einzelmeisterschaft ist **kein** Qualifikationsturnier für die Verbands-Blitzmeisterschaft, da diese als offenes Turnier ausgetragen wird.

---



## Nachrichten aus dem Bezirk

### Düsseldorfer SK I gewinnt Vierer-Pokal-Finale

Im Finale des Vierer-Pokals standen sich dieses Mal in Ratingen die jeweils erste Pokalmannschaft des Düsseldorfer SK I und Ratinger SK I gegenüber.

Am Ende konnte sich der Düsseldorfer SK mit 3:1 den diesjährigen Titelgewinn sichern. Herzlichen Glückwunsch !  
(Frank Hammes, 1. *Spielleiter Schachbezirk Düsseldorf*)

## Nachrichten aus den Vereinen (1)



### Ratinger SK 1950 e.V.

Offene Ratinger Schachstadtmeisterschaft:  
Drei Ratinger vorn – **Adrian Dinescu** neuer Stadtmeister

Zum ersten Mal wurde die Ratinger Stadtmeisterschaft im Schach als „offenes Turnier“ ausgetragen, das heißt, es durften nicht nur Ratinger Bürger und Mitglieder der Ratinger Schachvereine teilnehmen, sondern auch andere Spieler des Schachbezirks Düsseldorfs.

Diese Neuregelung führte zu einem äußerst stark besetzten Turnier. Die Befürchtung der „Ratinger Patrioten“, dass durch die Neuregelung ein Nichtratinger die Meisterschaft gewinnen könnte, bewahrheitete sich aber nicht. Am Ende, nach drei Monaten Spieldauer, standen wieder drei „echte Ratinger“ an der Spitze.



Adrian Dinescu

Sieger und neuer Stadtmeister wurde der ehemalige rumänische Meisterspieler **Adrian Dinescu** mit 7,5 Punkten aus 9 Partien. Dinescu ist aber längst Ratinger Bürger und seit September 2013 auch Mitglied im Ratinger SK.

Zweiter wurde mit Michael Preuschoff (7,0

Punkte) ebenfalls ein alter Ratinger.

Preuschoff hatte zwar als Ratinger mehrere Jahre für den DSK Düsseldorf gespielt, ist aber nicht nur aus der Ratinger Schachjugend hervorgegangen, sondern seit einem Jahr auch wieder Mitglied des Ratinger Schachklubs. Auf dem 3. Platz findet sich mit Ralf Springer der Rekordmeister der letzten Jahre. Springer hatte auch in diesem Jahr lange die Tabelle angeführt und wurde erst in der letzten Runde durch eine Niederlage gegen Preuschoff von der Spitzenposition verdrängt.

Erst auf dem vierten Platz konnte sich mit dem starken Hildener Jörg Kappelt ein Nichtratinger platzieren (6,5 Punkte), vor Robert Siemes (6,0 Punkte/ Ratinger Schachklub).

**Bürgermeister Diedrich**, der sich bei der Siegerehrung auch als Schachkenner outete und von seiner persönlichen Begegnung mit Ex-Schachweltmeister Kasparov berichtete, würdigte vor allem die Leistung des neuen Stadtmeisters Adrian Dinescu, der mit sechs Siegen und drei Unentschieden als einziger der 35 Teilnehmer ungeschlagen geblieben war.

Im Anschluss an die Siegerehrung wurde die **Ratinger Stadtmeisterschaft im Blitzschach** ausgetragen. Hier zeigten die drei Erstplatzierten der Stadtmeisterschaft, dass sie auch im Schnellschach die Besten sind. **Sieger wurde hier Preuschoff** vor Springer und Dinescu.

*Norbert Krüger*



## SG Kaarst 1921/35 e.V.

Im Jahr 1975 wurde die Schachabteilung der SG Kaarst gegründet. Aus diesem Anlass veranstaltet sie unter der Schirmherrschaft des Kaarster Bürgermeisters Franz Josef Moormann vom 30.04. bis 03.05.2015 ein **Openturnier in der Rathausgalerie in Kaarst.**

**Modus:** 7 Runden Schweizer-System;  
2h/40 Züge + 30 min für den Rest der Partie; Sieg 3 Punkte, Remis 1 Punkt!  
Bei Punktgleichheit entscheidet die Fortschrittswertung, danach die mittlere Buchholzwertung.  
Auslosung durch Swiss-Chess; ELO- und DWZ-Auswertung.

### Termine

30.04.2015 18.30 Uhr Meldeschluss, 19.00 Uhr 1.Runde  
01.05.2015 10.00 Uhr 2.Runde  
16.00 Uhr 3.Runde  
02.05.2015 10.00 Uhr 4.Runde  
16.00 Uhr 5.Runde  
03.05.2015 10.00 Uhr 6. Runde  
16.00 Uhr 7.Runde  
Siegerehrung ca. 21.30 Uhr

**Spielort:** Galerie im Rathaus Kaarst, Am Neumarkt 2; 41564 Kaarst.

**Startgeld/Anmeldung:** Bei Überweisung bis zum 20. April 2015 eingehend auf dem Konto: Erwachsene 40,- €, Jugendliche 25,- €. Nach dem 20. April: Erwachsene 50,- €; Jugendliche 30,- €.

Überweisungen auf das Konto: Dr. Rolf Schäfer, Nr. 540 022 9738, BLZ 500 105 17 bei der INGDIBA.

IBAN: DE08 5001 0517 5400 2297 38;  
SWIFT-BIC: INGDDEFFXXX mit folgenden Angaben als Verwendungszweck:

Rathausopen, Name, Vorname.

Anmeldung nur per Mail unter Angabe von Name, Vorname, Verein, Geburtsdatum, Fide-Id (sofern vorhanden) an:  
anmeldung.rathausopen@sg-kaarst.de

**Sonstiges:** Karenzzeit abweichend von Ziffer 6.6 der FIDE Schachregeln: 30min.  
GM/IM und WGM/WIM ohne Preis erhalten bei ordnungsgemäßer Beendigung des Turniers das Startgeld zurück.

**Preise:** 400 € / 300 € / 200 € / 100 €, Bei Punktgleichheit werden die Preise nach dem Hort-System verteilt.

**Ratingpreise:** 3 Wertungsgruppen nach TWZ: bis 1499, 1500 bis 1749, 1750 bis 1999; jeweils 1.Pl. 100€, 2. Pl. 50€

Bei Spielern mit ELO- und DWZ-Zahlen gilt die ELO-Zahl. Spieler ohne Wertungszahl erhalten keinen Ratingpreis!

Jugendliche Jahrgang 1997 und jünger:

1.Pl. 100€, 2. Pl. 50€

Senioren Jahrgang 1950 und älter:

1.Pl. 100€, 2. Pl. 50€

Damen: 1.Pl. 100€, 2. Pl. 50€

Voraussetzung für die Ratingpreise:

Mindestens 8 Teilnehmer pro Wertungsgruppe. Für die Damenpreise: Mindestens 5 Teilnehmerinnen

Keine Doppelpreise!

Bei der Siegerehrung werden 5 Preise zu je 50€ unter den dann anwesenden Teilnehmern verlost!!

Die Preise sind ab 80 Teilnehmern garantiert, bei geringerer Teilnehmerzahl werden die Preise angepasst.

**Turnierleitung, Schiedsrichter:**

Bernhard Kapeller Matthias Jakob

Dr. Rolf Schäfer

**Infos:** Internet: <http://www.sgkaarst.sport-id.de/Schach-rathausopen2015>

Email: [info.rathausopen@sg-kaarst.de](mailto:info.rathausopen@sg-kaarst.de)



## SV Hilden 1922

Beim traditionellen Blitzschach-Osterturnier (9 Runden) verlor **Dirk Payenberg** keine Partie und siegte mit 8,5 Pkt. vor Michael Kretschmar (8 Pkt.) und unserem Gast Waldemar Besel (6 Pkt.).

## Endspiel-Vermeidung

Mancher Schachfreund bekommt klamme Finger, wenn er ein Endspielbuch in die Hand nehmen soll. Aber warum denn auch - eine goldene Regel lautet doch: am besten, es gar nicht erst zum Endspiel kommen zu lassen!

Als leuchtendes Vorbild für diese Regel mag eine Partie von Heinz Schichtel dienen. Gespielt in einem Mannschaftskampf 1962/63 der höchsten NRW-Spielklasse, DSG (heute im DSK aufgegangen) gegen Ennigerloh-Oelde. Mit Weiß und freundlicher Unterstützung seines Gegners gelang Schichtel ein nervenschonendes Matt in sechs Zügen.

(Gefunden in den „Düsseldorfer Schach-Mitteilungen“, Febr./März 1963)

**Schichtel, H. - Latko, H.**

**1.e4 c6 2.d4 d5 3.Sc3 dxe4 4.Sxe4 Sd7 5.De2!?**  
**Sgf6? 6.Sd6#**

Da die Gäste auch den Mannschaftskampf haushoch mit 6½:1½ verloren haben, liegt die Frage auf der Hand: Hatten sie bei der Anreise auf der Autobahn etwa einen liegengebliebenen Biertransporter beerbt? Die etwas rustikale Falle des Weißen im 5. Zug ist nicht gerade geeignet, diesen Verdacht zu entkräften...

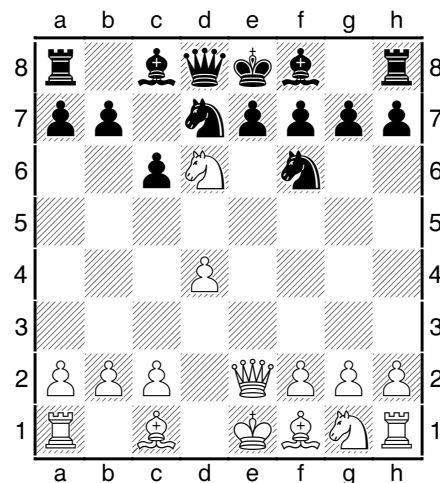

Diese Falle wäre nicht weiter der Rede wert? Gemach. Sie wird schon allein durch die Urheberschaft von Weltmeister Aljechin geadelt. Dieser hatte sie 1935 in einer Beratungspartie gegen „Four Amateurs“ erfolgreich angewendet. Geschlagene 144 Male taucht sie in der Datensammlung Big Database 2005 auf, sie findet bis zum heutigen Tag ihre Opfer. Und darin sind die vielen Klubpartien, wie etwa die Düsseldorfer Partie Schichtel-Latko, noch gar nicht enthalten.

Sollte ein e2e4-Jünger diese Falle vielleicht einmal ausprobieren? Natürlich ist **5.De2** zweischneidig. Ist Schwarz auf der Höhe, dann schaut die weiße Dame auf e2 etwas dumm aus der Wäsche. So geschehen auf hoher Ebene, als René Letelier meinte, den ungarischen Spitzenspieler Gedeon Barcza ausgerechnet beim 2. Capablanca-Gedenkturnier 1963 in Havanna aufs Glatteis führen zu können und zu sollen. Dem Chilenen wurde der Mut übel gelohnt.

Kaum zu glauben, daß nur drei Jahre später - am selben Ort! - dieselbe Falle aufs Brett kam. Ausgerechnet bei einer Schacholympiade (Partie Kostjoerin-Lantsias). Und diesmal war sie erfolgreich!

Vielleicht hilft unserem e2e4-Spieler ja die Statistik weiter: Tatsächlich, in 20 Partien der Datensammlung hat die Falle zugeschnappt. Nach Adam Riese ergibt das eine Erfolgsquote von 14%. Nicht gerade das Gelbe vom Ei, aber auf Vereinsebene dürfte die Quote deutlich besser ausfallen. Mal andersherum gefragt: Wie groß ist eigentlich die Gefahr, daß Weiß mit seiner Falle baden geht? Rechnet man die Ergebnisse aller 144 Partien zusammen, dann errang Weiß 67 Triumphe; nur 31 Male mußte er die Segel streichen (46 Remisen). Nicht schlecht. Also vielleicht doch einen Versuch wert?

weiter Seite 6

Nur eines sollte man nun wirklich nicht tun. Nach **5...Sgf6?** hatte Salomé Melia doch tatsächlich den Sinn ihres Zuges **5.De2!?** vergessen. Sie zog **6.c3?** und konnte sich glücklich schätzen, als sie gegen Jessie Gilbert nach 31 Zügen gewonnen hatte. So geschehen bei der Weltmeisterschaft 2002 der Mädchen U-16. Betreuer und Kiebitze dürften ihr nach der Partie so einiges erzählt haben...

F.-K. Hebeker

---

## Nachrichten aus den Vereinen (2)



### SV Hilden 1922: Ausschreibung zur Stadtmeisterschaft der Senioren 2015

Am 08.05.2015 startet unsere **18. Seniorenstadtmeisterschaft**.

Einzigste Bedingung für die Teilnahme: Das Mindestalter von 60 Jahren muss am Ende des Turniers erreicht sein.

Es wird ein Turnier mit DWZ-Auswertung nach Schweizer System gespielt.

**Bedenkzeit je Spieler:** 40 Züge/2 Stunden, Rest der Partie 30 Minuten.

**Termine:**

1. Runde: 08. Mai 19:30 Uhr, 2. Runde: 22. Mai 19:30 Uhr, 3. Runde: 05. Juni 19:30 Uhr
4. Runde: 19. Juni 19:30 Uhr, 5. Runde: 03. Juli 19:30 Uhr, 6. Runde: 17. Juli 19:30 Uhr
7. Runde: 31. Juli 19:30 Uhr

Partien können nachgeholt werden, müssen aber bis zum Termin der nächsten Runde gespielt sein.

**Anmeldung** zur Seniorenstadtmeisterschaft bei:

Sascha Klimczak, Am Heidekrug 5, 40724 Hilden, Tel. 0 21 03/87 87 4 oder 0160/80 22 44 3  
E-Mail: sklim@gmx.net

**Anmeldeschluss:** 30.04.2015 bei Sascha Klimczak (Anschrift s.o.)

**Spielort:** Tennisclub Hilden-Ost (Untergeschoss), Am Heidekrug 46, 40724 Hilden



---

### TUS-Nord e. V.

#### Wir nehmen Abschied von Alfred Pörzgen

Unser Ehrenvorsitzender Alfred Pörzgen ist am 19.2.2015 im Alter von 79 Jahren verstorben.

Auch wenn es seine Gesundheit nicht mehr zuließ, blieb er doch bis zuletzt dem TUS-Nord und dem Schach verbunden.

In den 80er Jahren prägte er unseren Verein als langjähriger Vorsitzender, der mit vielen innovativen Ideen immer wieder für frischen Wind sorgte. Wo Alfred war, war Schach – egal, ob in Solingen, Düsseldorf oder Teneriffa. Er konnte Geschichten von den großen und auch von den kleinen Spielern erzählen, wie kaum ein anderer.

Wir werden ihm ein ehrendes Andenken bewahren. Unser Mitgefühl gilt seiner Familie, seinen Kindern und Enkeln.

*(Andreas Knospe, Abteilungsleiter Schachabteilung TUS-Nord)*

## 21. Erkrather Jugend-Open 2015

Schnellschachturnier am Samstag, 16. Mai 2015

**Ausrichter:** Schachclub Erkrath 1973

**Spielort:** Bürgerhaus Hochdahl, Sedentaler  
Straße 105, 40699 Erkrath

**Altersklassen:**

U 08 (Jahrgang 2007 und jünger)  
U 10 (Jahrgang 2005, 2006 oder jünger)  
U 12 (Jahrgang 2003, 2004 oder jünger)  
U 14 (Jahrgang 2001, 2002 oder jünger)  
U 16 (Jahrgang 1999, 2000 oder jünger)  
U 20 (Jahrgang 1995, 1996, 1997, 1998  
oder jünger)  
Ü 20 (Jahrgang 1994 oder älter und  
Betreuer)

Die Altersklassen spielen getrennte Turniere. Die Mindestteilnehmerzahl pro Altersklasse beträgt 10, die Höchstteilnehmerzahl 40.

**Spielmodus:** 9 Runden Schweizer System nach den FIDE-Schnellschachregeln.  
Bedenkzeit: 15 Minuten je Spieler und Partie.

**Zeitplan:** Einlass: 09:30 Uhr, Auslosung der 1.Runde 10:40 Uhr, Turnierbeginn: 11:00 Uhr, Voraussichtliches Ende: 17:30 Uhr.

Bis zur Auslosung der 1.Runde sind Änderungen der Startliste möglich. Wer zur 1.Runde nicht erscheint und sich vor Turnierbeginn nicht abgemeldet hat, wird ab der 2.Runde aus dem Turnier genommen. In diesem Fall ist eine Rückerstattung des Startgeldes nicht mehr möglich.

**Preise:** U20-U08: Pokale und Urkunden für die ersten Drei.

U20-U16: 1.Platz 50 €, 2.Platz 30 €, 3.Platz 20 €, Ratingpreise für DWZ bis 1400, 1600, 1800.

Bestes Mädchen je 20 € (jeweils ab 3 Starter/innen).

U14 bis U08: Sachpreise für alle Teilnehmer. Mit dem Erreichen des 4. Punktes kann sich jeder Teilnehmer einen Preis aussuchen. Spieler mit weniger als 4 Punkten erhalten einen Sachpreis am Ende des Turniers. Weiterhin gibt es diverse Sonderpreise.

Bei Punktgleichheit entscheidet zuerst die Summenwertung und bei erneutem Gleichstand die mittlere Buchholzwertung. Ist auch diese gleich, werden die Plätze geteilt.

**Startgeld:** U20-U8: 6 Euro.

Ü20: 3 Euro (100%ige Ausschüttung an die Top 3 im Verhältnis 50%, 30%, 20%).

**Sonstiges:** Imbiss und Getränke zu günstigen Preisen am Spielort erhältlich!

**Wegbeschreibung:**

Unter [www.sc-erkath.de](http://www.sc-erkath.de) (Anfahrt).

**Weitere Infos:** Bei Daniel David,  
Schlackdamm 8, 40699 Erkrath,  
Tel. 01525-3861399  
E-Mail: [vorstand@sc-erkath.de](mailto:vorstand@sc-erkath.de).

**Anmeldung:** Erfolgt per E-Mail an: [jugendopen2015@sc-erkath.de](mailto:jugendopen2015@sc-erkath.de) **und** durch Einzahlung des Startgeldes bis zum **11. Mai 2015** auf das Konto:

**DE30301502001008528372**  
**(Schachclub Erkrath 1973)**

Bitte deutlich angeben: Name, Vorname, Geburtsdatum und Verein.

Um Zweifelsfällen vorzubeugen empfiehlt es sich dringend, am Turniertag einen Einzahlungsbeleg mitzubringen.

**Keine Anmeldung am Turniertag!**

# Jugendschach

## Erfolgreiche Düsseldorfer Jugendmannschaften

Bei den Verbands-Mannschaftsmeisterschaften stellte unser Bezirk 2 von 3 Verbandsmeistern, außerdem belegten die Düsseldorfer Mannschaften 7! der insgesamt 10 Qualifikationsplätze für NRW.

Die **U16** (2 Plätze für NRW) gewann SFD 75 vor dem DSK, Dritter und erster Nachrücker wurde die SG Kaarst. In der **U14** (4 Plätze für NRW) belegte der DSK den ersten Platz, Erkrath als Dritter und DSV 1854 als Vierter haben sich ebenfalls für NRW qualifiziert. In der **U12** (4 Plätze für NRW) erreichten der DSK als Zweiter und der DSV 1854 als Vierter die direkte Qualifikation, Lintorf als Fünfter ist erster Nachrücker. Berhard Kapeller, Jugendspielleiter Schachbezirk Düsseldorf

### U16-Jugendmannschaft (Endstand)

Pl.	Mannschaft	1	2	3	4	5	6	7	8	Sp	MP	BP
1	<b>SF Düsseldorf-Süd 1</b>	**	11,0	11,0	10,0	8,0	12,0	12,0	12,0	7	20	76.0
2	<b>Düsseldorfer SK 1</b>	4,0	**	11,0	11,0	10,0	11,0	10,0	9,0	7	19	66.0
3	<b>SG Kaarst 1</b>	5,0	5,0	**	8,0	10,0	6,0	12,0	12,0	7	15	58.0
4	SK Turm Kleve 1	6,0	5,0	6,0	**	12,0	8,0	9,0	10,0	7	14	56.0
5	SG Solingen 1	8,0	6,0	5,0	4,0	**	6,0	10,0	9,0	7	14	48.0
6	OSC Rheinhausen 1	3,0	5,0	10,0	8,0	5,0	**	11,0	12,0	7	14	54.0
7	Krefelder SK Turm 1	3,0	6,0	4,0	7,0	6,0	4,0	**	9,0	7	9	39.0
8	Brett vorm Kopp	4,0	6,0	3,0	6,0	6,0	3,0	6,0	**	7	7	34.0

### U14-Jugendmannschaft (Endstand)

Pl.	Mannschaft	1	2	3	4	5	6	7	8	Sp	MP	BP
1	<b>Düsseldorfer SK 1</b>	**	12,0	9,0	7,0	12,0	9,0	9,0	10,0	7	19	68.0
2	OSC Rheinhausen 1	4,0	**	12,0	10,0	9,0	11,0	9,0	12,0	7	19	67.0
3	<b>SC Erkrath 1</b>	7,0	4,0	**	10,0	7,0	9,0	10,0	10,0	7	15	57.0
4	<b>Düsseldorfer SV 1</b>	8,0	6,0	6,0	**	12,0	6,0	9,0	12,0	7	15	59.0
5	SG Solingen 1	4,0	6,0	9,0	4,0	**	10,0	9,0	3,0	7	13	45.0
6	Rheydter SV 1	7,0	5,0	7,0	10,0	6,0	**	12,0	10,0	7	13	57.0
7	Krefelder SK Turm 1	6,0	2,0	6,0	7,0	5,0	3,0	**	10,0	7	9	39.0
8	Mettmann-Sport 1	6,0	4,0	6,0	4,0	12,0	6,0	6,0	**	7	9	44.0

### U12-Jugendmannschaft (Finalgruppe, Endstand)

Pl.	Mannschaft	1	2	3	4	5	6	Sp	MP	BP
1	Rheydter SV 1	**	8,0	12,0	12,0	10,0	10,0	5	14	52.0
2	<b>Düsseldorfer SK 1</b>	8,0	**	9,0	10,0	7,0	8,0	5	11	42.0
3	<b>Düsseldorfer SV 1</b>	4,0	7,0	**	8,0	8,0	10,0	5	9	37.0
4	Krefelder SK Turm 1	4,0	6,0	8,0	**	10,0	8,0	5	9	36.0
5	<b>SV Lintorf 1</b>	6,0	8,0	8,0	6,0	**	8,0	5	9	36.0
6	Rheydter SV 2	6,0	8,0	5,0	8,0	8,0	**	5	8	35.0

Hinweis: Die Teilnehmer der Finalgruppe U12 wurden in zwei Vorgruppen ermittelt.



## Mannschaftstabellen mit Stand vom 31.03.2015

### Oberliga NRW

Pl.	Mannschaft	1	2	3	4	5	6	7	8	9	10	Sp	MP	BP
1	SV Mülheim-Nord 2	**	5,5	3,5	4,5	5,0		4,0	5,0	6,5	4,5	8	13	38.5
2	SV Dinslaken 1	2,5	**	4,5	4,0		4,0	4,0	4,5	5,0	6,0	8	11	34.5
3	SVG Plettenberg 1	4,5	3,5	**		5,5	2,5	5,0	4,5	3,5	5,0	8	10	34.0
4	Klub Kölner SF 1	3,5	4,0		**	3,5	5,5	5,0	3,5	5,5	6,0	8	9	36.5
5	SG Porz 2	3,0		2,5	4,5	**	5,0	4,0	3,5	6,5	5,5	8	9	34.5
5	<b>Düsseldorfer SK 1</b>		4,0	5,5	2,5	3,0	**	3,5	6,0	4,5	5,5	8	9	34.5
7	SV Würselen 1	4,0	4,0	3,0	3,0	4,0	4,5	**		5,5	5,5	8	9	33.5
8	SV Wattenscheid 1	3,0	3,5	3,5	4,5	4,5	2,0		**	5,0	5,0	8	8	31.0
9	PSV Duisburg 1	1,5	3,0	4,5	2,5	1,5	3,5	2,5	3,0	**		8	2	22.0
10	SF Lieme 1	3,5	2,0	3,0	2,0	2,5	2,5	2,5	3,0		**	8	0	21.0

### Regionalliga

Pl.	Mannschaft	1	2	3	4	5	6	7	8	9	10	Sp	MP	BP
1	<b>Ratinger SK 1</b>	**	4,5	4,5		4,5	5,5		6,0	6,5	5,5	7	14	37.0
2	SG Solingen 3	3,5	**		4,0		6,5	8,0	4,5	5,5	6,5	7	11	38.5
3	Krefelder SK Turm 1	3,5		**	4,0	6,0		4,5	6,5	5,5	6,0	7	11	36.0
4	<b>SF Gerresheim 1</b>		4,0	4,0	**	5,5	5,0	5,0	4,0		6,5	7	11	34.0
5	SG Hochneukirch 1	3,5		2,0	2,5	**	5,5	6,5		4,5	5,0	7	8	29.5
6	<b>Düsseldorfer SK 2</b>	2,5	1,5		3,0	2,5	**	3,0	6,5	5,0		7	4	24.0
7	SC Tornado Hochneukirch 1		0,0	3,5	3,0	1,5	5,0	**	5,5	3,5		7	4	22.0
8	SF Heinsberg 1	2,0	3,5	1,5	4,0		1,5	2,5	**		5,5	7	3	20.5
9	SK Turm Kleve 1	1,5	2,5	2,5		3,5	3,0	4,5		**	2,0	7	2	19.5
10	OSC Rheinhausen 1	2,5	1,5	2,0	1,5	3,0			2,5	6,0	**	7	2	19.0

### Verbandsliga, Gruppe 1

Pl.	Mannschaft	1	2	3	4	5	6	7	8	9	10	Sp	MP	BP
1	SV Turm Kamp-Lintfort 1	**		4,0	4,5	5,5	5,5	5,5	6,5		4,5	7	13	36.0
2	SV Wermelskirchen 1		**		4,0	5,5	4,5	3,0	5,5	4,0	5,0	7	10	31.5
3	SV Dinslaken 2	4,0		**	4,5	2,5	3,0		7,0	6,5	6,0	7	9	33.5
4	Uedemer SC 1	3,5	4,0	3,5	**	4,5	2,5	5,0			5,5	7	7	28.5
5	<b>SV Hilden 1</b>	2,5	2,5	5,5	3,5	**	5,0		4,5	4,0		7	7	27.5
6	PSV Duisburg 2	2,5	3,5	5,0	5,5	3,0	**	3,5		5,5		7	6	28.5
7	SC Kevelaer 1	2,5	5,0		3,0		4,5	**	3,0	4,5	3,5	7	6	26.0
8	SG Solingen 4	1,5	2,5	1,0		3,5		5,0	**	4,5	4,0	7	5	22.0
9	SF Erkelenz 1		4,0	1,5		4,0	2,5	3,5	3,5	**	4,5	7	4	23.5
10	<b>Düsseldorfer SK 3</b>	3,5	3,0	2,0	2,5			4,5	4,0	3,5	**	7	3	23.0

**Verbandsliga, Gruppe 2**

Pl.	Mannschaft	1	2	3	4	5	6	7	8	9	10	Sp	MP	BP
1	SV Wesel 1	**	3,5			4,0	4,0	5,5	5,0	5,0	6,0	7	10	33.0
2	<b>Ratinger SK 2</b>	4,5	**	5,0		2,5	3,5	5,0		5,0	5,5	7	10	31.0
3	<b>Düsseldorfer SV 1</b>		3,0	**	4,0	5,0	4,0	6,5	4,0	3,0	5,5	8	9	35.0
4	SF Vonkeln 1			4,0	**	2,5	5,5	4,0	3,0	5,0	7,0	7	8	31.0
5	Rheydter SV 1	4,0	5,5	3,0	5,5	**	3,5		4,0		5,0	7	8	30.5
6	Krefelder SK Turm 2	4,0	4,5	4,0	2,5	4,5	**	3,0			4,5	7	8	27.0
7	Elberfelder SG 2	2,5	3,0	1,5	4,0		5,0	**	5,5	4,5		7	7	26.0
8	<b>SF Gerresheim 2</b>	3,0		4,0	5,0	4,0		2,5	**	2,5	5,0	7	6	26.0
9	SF Moers 1	3,0	3,0	5,0	3,0			3,5	5,5	**	4,0	7	5	27.0
10	SC Bayer Uerdingen 1	2,0	2,5	2,5	1,0	3,0	3,5		3,0	4,0	**	8	1	21.5

**Verbandsklasse, Gruppe 1**

Pl.	Mannschaft	1	2	3	4	5	6	7	8	9	10	Sp	MP	BP
1	<b>Oberbilker SV 1</b>	**	3,5	4,5	5,5			6,5	7,5	5,5	7,0	7	12	40.0
2	SF Brett vor'm Kopp Duisburg 1	4,5	**			4,5	6,0	5,5	6,5	2,5	6,5	7	12	36.0
3	Schachfüchse Kempen 1	3,5		**	4,0	5,0	5,0	5,5		4,5	7,0	7	11	34.5
4	<b>SC Erkrath 1</b>	2,5		4,0	**	6,0	2,0		5,5	5,5	5,0	7	9	30.5
5	<b>SF Düsseldorf-Süd 1</b>		3,5	3,0	2,0	**	5,0		6,5	5,5	6,0	7	8	31.5
6	Velberter SG 1		2,0	3,0	6,0	3,0	**	4,5	5,5	5,5		7	8	29.5
7	SF Moers 2	1,5	2,5	2,5			3,5	**	3,0	4,5	5,0	7	4	22.5
8	SK Turm Schiefbahn 1	0,5	1,5		2,5	1,5	2,5	5,0	**		6,5	7	4	20.0
9	SG Nettetal 1	2,5	5,5	3,5	2,5	2,5	2,5	3,5		**		7	2	22.5
10	SC Solingen 24 1	1,0	1,5	1,0	3,0	2,0		3,0	1,5		**	7	0	13.0

**Verbandsklasse, Gruppe 2**

Pl.	Mannschaft	1	2	3	4	5	6	7	8	9	10	Sp	MP	BP
1	SC Solingen 28 1	**	4,0	4,5	5,5		5,0	5,0	6,0	7,5		7	13	37.5
2	SW Remscheid 1	4,0	**	4,5	5,5			4,5	6,5	6,5	5,0	7	13	36.5
3	<b>Düsseldorfer SV 2</b>	3,5	3,5	**	4,0	6,0	4,0	6,0			6,0	7	8	33.0
4	SG Duisburg-Nord 1	2,5	2,5	4,0	**	5,0	4,0			5,0	8,0	7	8	31.0
4	<b>Ratinger SK 3</b>			2,0	3,0	**	5,0	3,5	5,0	6,0	6,5	7	8	31.0
6	Bahn-SC Wuppertal 2	3,0		4,0	4,0	3,0	**		5,5	5,0	5,0	7	8	29.5
7	SC Springer St.Tönis 1	3,0	3,5	2,0		4,5		**	4,0	4,0	4,5	7	6	25.5
8	<b>SF Gerresheim 3</b>	2,0	1,5			3,0	2,5	4,0	**	4,5	4,0	7	4	21.5
9	SK Turm Kleve 2	0,5	1,5		3,0	2,0	3,0	4,0	3,5	**		7	1	17.5
10	OSC Rheinhausen 2		3,0	2,0	0,0	1,5	3,0	3,5	4,0		**	7	1	17.0

### Verbandsklasse, Gruppe 3

Pl.	Mannschaft	1	2	3	4	5	6	7	8	9	10	Sp	MP	BP
1	SG Meiderich/Ruhrort 1	**			6,5	3,5	4,5	5,5	6,0	5,5	6,5	7	12	38,0
2	Emmericher SC 1		**	4,0	4,0		5,0	5,0	4,5	5,5	6,5	7	12	34,5
3	Uedemer SC 2		4,0	**		3,5	4,0	5,5	5,0	5,0	4,5	7	10	31,5
4	<b>SG Kaarst 1</b>	1,5	4,0		**	6,0	4,0	5,0	4,5	4,5		7	10	29,5
5	<b>Düsseldorfer SK 4</b>	4,5		4,5	2,0	**	3,0	4,0	5,0		5,5	7	9	28,5
6	TV Witzhelden 1	3,5	3,0	4,0	4,0	5,0	**			7,0	4,5	7	8	31,0
7	SV Wesel 2	2,5	3,0	2,5	3,0	4,0		**	6,0	5,5		7	5	26,5
8	SF Heinsberg 2	2,0	3,5	3,0	3,5	3,0		2,0	**		6,0	7	2	23,0
9	<b>TuS Düsseldorf-Nord 1</b>	2,5	2,5	3,0	3,5		1,0	2,5		**	5,0	7	2	20,0
10	SC Tornado Wuppertal 1	1,5	1,5	3,5		1,5	3,5		2,0	3,0	**	7	0	16,5

### Bezirksliga

Pl.	Mannschaft	1	2	3	4	5	6	7	8	9	10	Sp	MP	BP
1	SG Neuss 1	**	6,0	4,0	4,5		4,5	4,5		6,0	4,5	7	19	34,0
2	SV Grevenbroich 1	2,0	**	3,0	5,0	5,5	5,5	5,5		4,5		7	15	31,0
3	SC Erkrath 2	4,0	5,0	**	2,5	4,0	4,5		4,0		4,0	7	10	28,0
4	Ratinger SK 4	3,5	3,0	5,5	**	3,5			3,0	5,0	4,5	7	9	28,0
5	SG Kaarst 2		2,5	4,0	4,5	**	4,0	4,0	3,5		4,5	7	9	27,0
6	Düsseldorfer SV 4	3,5	2,5	3,5		4,0	**	4,0	5,5	5,0		7	8	28,0
7	SV Hilden 2	3,5	2,5			4,0	4,0	**	4,5	3,0	5,0	7	8	26,5
8	Düsseldorfer SV 3			4,0	5,0	4,5	2,5	3,5	**	3,5	3,5	7	7	26,5
9	Oberbilker SV 2	2,0	3,5		3,0		3,0	5,0	4,5	**	4,0	7	7	25,0
10	Düsseldorfer SK 5	3,5		4,0	3,5	3,5		3,0	4,5	4,0	**	7	5	26,0

### 1. Bezirksklasse

Pl.	Mannschaft	1	2	3	4	5	6	7	8	9	10	Sp	MP	BP
1	SG Benrath 1	**	6,0		6,0	5,0	4,5	4,0	5,0		5,5	7	19	36,0
2	SV Lintorf 1	2,0	**	2,5	4,5		6,5	5,5		5,0	5,0	7	15	31,0
3	SV Schewe Torm/Derendorf 1		5,5	**	4,0	4,0		4,5	3,0	6,0	5,5	7	14	32,5
4	SV Wersten 1	2,0	3,5	4,0	**	4,0	6,0		6,0		6,5	7	13	32,0
5	SV Hilden 3	3,0		4,0	3,0	**		4,0	5,0	6,0	6,0	7	11	31,0
6	SF Düsseldorf-Süd 2	3,5	1,5		2,0		**	3,5	4,5	6,5	5,0	7	9	26,5
7	Düsseldorfer SK 6	4,0	2,5	3,5		4,0	4,5	**	2,5	5,5		7	8	26,5
8	SF Düsseldorf-Süd 3	3,0		5,0	2,0	3,0	3,5	5,5	**	4,0		7	7	26,0
9	SG Kaarst 3		3,0	2,0		2,0	1,5	2,5	4,0	**	4,5	7	4	19,5
10	SF Gerresheim 4	2,5	3,0	2,5	1,5	2,0	3,0			3,5	**	7	0	18,0

## 2. Bezirksklasse

Pl.	Mannschaft	1	2	3	4	5	6	7	8	9	10	Sp	MP	BP
1	Oberbilker SV 3	**	4,5		5,0	5,0	5,0		5,5	5,5	5,0	7	21	35.5
2	Ratinger SK 5	3,5	**	5,0		5,0	4,5	4,5		7,0	6,5	7	18	36.0
3	SC Düsseldorf Garath 1		3,0	**		4,0	6,5	6,5	6,0	5,5	5,5	7	16	37.0
4	SG Neuss 2	3,0			**	0,0	4,5	4,5	6,5	6,0	7,5	7	15	32.0
5	SV Hilden 4	3,0	3,0	4,0	8,0	**		4,0	4,0		5,5	7	9	31.5
6	SC Erkrath 3	3,0	3,5	1,5	3,5		**		4,5	5,0	5,5	7	9	26.5
7	SG Kaarst 4		3,5	1,5	3,5	4,0		**	4,0	3,5	5,0	7	5	25.0
8	Düsseldorfer SK 7	2,5		2,0	1,5	4,0	3,5	4,0	**	6,0		7	5	23.5
9	Düsseldorfer SV 5	2,5	1,0	2,5	2,0		3,0	4,5	2,0	**		7	3	17.5
10	SC Erkrath 4	3,0	1,5	2,5	0,5	2,5	2,5	3,0			**	7	0	15.5

## 3. Bezirksklasse

Pl.	Mannschaft	1	2	3	4	5	6	7	8	9	10	Sp	MP	BP
1	SV Grevenbroich 2	**	4,5	4,0			3,0	3,0	5,5	3,5	5,0	7	17	28.5
2	SV Hilden 5	1,5	**	2,5	4,0	3,5	6,0			5,0	4,5	7	15	27.0
3	TuS Düsseldorf-Nord 2	2,0	3,5	**	0,5	3,5		3,5		5,0	6,0	7	15	24.0
4	SV Wersten 2		2,0	4,5	**	3,0		4,0	3,5	4,0	3,0	7	14	24.0
5	Ratinger SK 6		2,5	2,5	3,0	**	4,0		4,5	4,5		6	10	21.0
6	SF Düsseldorf-Süd 4	3,0	0,0			2,0	**	4,5	2,5	4,5	4,0	7	10	20.5
7	SG Neuss 3	3,0		2,5	2,0		1,5	**	3,0	3,5	3,5	7	8	19.0
8	Oberbilker SV 4	0,5			2,5	1,5	3,5	3,0	**	2,5	4,0	7	7	17.5
9	Ratinger SK 7	2,5	1,0	1,0	2,0	1,5	1,5	2,5	3,5	**		8	3	15.5
10	Düsseldorfer SK 8	1,0	1,5	0,0	3,0		2,0	2,5	2,0		**	7	1	12.0



Unsere Firma wurde 1972 in Lübeck gegründet, befand sich ab 1975 in Düsseldorf und ist seit 1996 in unserem Haus in Dresden-Blasewitz

### Wir haben für Sie:

Schachfiguren und -bretter (vom Taschen- bis zum Gartenschach), Schachuhren, ChessBase-Artikel, Vereinsbedarf, Schachbücher, Ehrenpreise, ein Schachantiquariat und anderes mehr

### Zusätzlich zum „normalen Schachsortiment“ finden Sie bei uns im Schachhaus:

- Fotos von Schachberühmtheiten – Schachkunst - Schachtrödelmarkt

**Schachhaus Mädlers** (Inhaber Manfred Mädlers), Wäagnerstr. 5 – 01309 Dresden-Blasewitz,  
☎ 0351-3400151, eMail: schachhaus.maedler@t-online.de

### Wir freuen uns auf Ihren Besuch:

Entweder in unserem Online-Shop rund um die Uhr oder bei uns in Dresden-Blasewitz in unserer Schach-Villa

**Druck:** Druckerei Michael Hillebrand, Telefon: 02103-247050 oder 02129-3792600,  
www.hillebrand-druck.de, eMail: info@hillebrand-druck.de