

*Kloppe*

# Schach-Mitteilungen

DES BEZIRKS DÜSSELDORF  
IM SCHACHBUND  
NORDRHEIN-WESTFALEN E.V.

Redaktion u. Zuschriften an: Heinrich Lohmann, Düsseldorf, Bongardstr. 6

6. Jahrgang

September 1962

Nummer 9

## NRW-Meisterschaft in Wuppertal

Die 15. Einzelmeisterschaft des Schachbundes Nordrhein-Westfalen wird vom 27. September bis 6. Oktober 1962 ausgetragen in der Gaststätte Helmut Spiecker („Neue Welt“), Wuppertal-Nächstebreck. Ausrichter ist der PSV Wuppertal. Spielberechtigt sind:

Wagner, Wuppertal	Franck, Gladbeck	Scheffer, Menden
Wagner, Wuppertal	Peter Ix, Viersen	Speer, Bielefeld
Friehoff, Hamborn	Mannsfeld, Mülheim	Stränger, Mülheim
Kolbe, Düsseldorf	Rädecker, Münster	Heil, Düsseldorf
Lohmann, Düsseldorf	Saacke, Münster	

Die Meisterschaft der Damen wird vom 3. bis 6. 10. 62 durchgeführt. Hier stehen die Teilnehmerinnen noch nicht fest.

## Mannschaftskämpfe im Verband Niederrhein

In der Spielzeit 1962/63 ist der Bezirk Düsseldorf in der Verbandsliga nicht vertreten, und in der Verbandsklasse nur durch Rochade II. Sie trifft hier auf die Vereine Rheydt, Neudorf I, Hamborn 22 II, SK Rheinhausen, Meiderich, Tönisheide und Kempen.

## Start der Bezirksklassen

Im nächsten Monat beginnen im Bezirk Düsseldorf die Mannschaftskämpfe. Die 1. Bezirksklasse startet am 21. Oktober, die 2. Bezirksklasse am 14. Oktober und die 3. Bezirksklasse am 7. Oktober. Auslosung, Paarungstafel und Mannschaftsaufstellungen werden im nächsten „Mitteilungsblatt“ bekanntgegeben.

## Zum achten Male NRW-Meister

Wieder einmal errang die Schachgesellschaft einen schönen Erfolg. In der Endrunde um die NRW-Meisterschaft schlug sie den Titelverteidiger PSV Wuppertal (5:3) und den SK Bielefeld (4½:3½). Damit erkämpfte sich die DSG 25 zum achten Male die Meisterschaft von Nordrhein-Westfalen, ein Rekord, der so schnell nicht überboten wird.

Im entscheidenden Kampf gegen Bielefeld spielten: Niephaus 1 gegen Dr. Lachmann 0, Heil ½ gegen Speer, Greeven 1 gegen Hantke 0, Schiffer 0 gegen Ernst 1, Kolbe 0 gegen Tempelmeier 1, Meister 0 gegen Hentschel 1, Drews 1 gegen Brinkhoff 0, Schnapp 1 gegen Lachmann 0.

Bielefeld und Düsseldorf sind nun unter den letzten 16 Vereinen, die um die Deutsche Meisterschaft spielen.

## Schachgesellschaft im Pokal-Endspiel

Auf dem Wege zur Vierer-Pokalmeisterschaft des Schachbundes Nordrhein-Westfalen erreichte die DSG 25 über Tönisheide (2:2), Hochheide (4:0), Hamborn (3:1), Hagen/Mark (3½:½) das Endspiel. Die DSG 25 trifft hier auf den SV Ennigerloh-Oelde. Gegen Hagen/Mark gewannen Heil, Gstettenbauer und Bohlmann. Remis spielte Pille.

## Ekkehard Kolbe neuer Verbandsmeister

Der Stichkampf um die Niederrheinmeisterschaft zwischen Friehoff (Duisburg) und Kolbe (Düsseldorf), die beide im Turnier mit je 9:4 Punkten gleichauf an der Spitze lagen, endete 1:1. Der Titel fiel somit an Kolbe (DSG 25), da er im Turnier nach „Sonneborn-Berger“ mit 62½:53¼ Punkten klar vor dem Duisburger lag. Kolbe verlor die erste Partie, die er mit Schwarz spielte, durch einen kleinen Eröffnungsfehler, während er die zweite Partie nach gutem Positionsspiel für sich entscheiden konnte. Friehoffs Kommentar zu beiden Partien: „Kolbe hat ausgezeichnet gespielt und den Titel verdient errungen!“

## Anschriftenverzeichnis

a) Vorsitzender, b) Spielleiter und Vereinsanschrift, c) Lokal und Spieltag

### Düsseldorfer Schachgesellschaft 1925

- a + b) Werner Reetz, Düsseldorf-Kalkum, Zeppenheimer Str. 2, Tel. 40 14 07
- b) Nur DSG III: Werner Villwock, Lindenstr. 215, Tel. 66 74 68 bis 17 Uhr: 82 83 41
- b) Nur DSG IV: Willi Schlegel, Lindenstr. 200, Tel. 66 67 58 bis 17 Uhr: 8 10 06
- b) Nur DSG V: Rainer Gutowski, Benrather Schloßallee 87, Tel. 71 29 66
- c) Restaurant „Uele Nest“, Haroldstr. 30, Tel. 1 63 28 (Dienstag)

### Derendorfer Schachverein 1928

- a) Fritz Gärtner, Zietenstr. 66, Tel. 49 23 14
- b) Dr. Heinz Bäumer, Kanonierstr. 15, Tel. 85 26 73
- c) Gaststätte „Zum Spichernberg“, Spichernstr. 2, Tel. 49 05 70 (Mittwoch)

### Düsseldorfer Schachgemeinschaft Rochade

- a) Willy Meffert, Düsseldorf, Herderstr. 62, Tel. 66 34 20
- b) Richard Tetzlaff, Hilden, Nordstr. 46, Tel. 8 49 01 D'dorf – bis 17 Uhr –
- c) Gaststätte „Heimatklause“, Rochusstr. 57, Tel. 35 14 32 (Dienstag)

### Düsseldorfer Schachverein 1854

- a) Rudolf Dracke, Mozartstraße 21, Tel. 49 26 33
- b) Karl Lichtner, Oberbilker Allee 28, Tel. 33 50 10
- c) Restaurant „Paulushaus“, Bilker Allee 163, Tel. 33 59 39 (Montag)

### Schachklub Berührt-Geführt 1914

- a) Hermann Kalweit, Hildebrandstraße 5
- b) Hans Renselmann, Adersstraße 52
- c) Gaststätte „Stettiner Hof“, Hüttenstraße 110, Tel. 1 78 08 (Freitag)

### Rather Schachklub 1925

- a + b) Heinz Günther, Münsterstraße 415, Tel. 62 51 86
- c) Gaststätte „Rather Hof“, Oberrather Straße 26, Tel. 62 28 57 (Mittwoch)

### Düsseldorfer Damenschachklub

- a) Anny Hecker, Sternwartstraße 8, Tel. 33 18 28
- b) Ruth Standke, Erich Klausener Straße 6, Tel. 43 91 62
- c) „Die Brücke“, Alleestraße 49, Tel. 1 41 13 (Mittwoch)

### Schachfreunde Hösel 1926

- a) Hermann Hegels, Hösel, Bahnhofstraße 23
- b) Paul Stursberg, Hösel, Gneisenaustraße
- c) Gaststätte Boltenburg, Hösel, Eggerscheidter Str. 6, Tel. Ratingen 6 10 39 (Mittwoch)

### Schachfreunde Unterrath 1948

- a) Friedrich Schlicht, Düsseldorf, Amrumstraße 12
- b) Dieter Mainz, Düsseldorf, Irenenstraße 64a
- c) Gaststätte „Am Röttgen“, Unterrather Str. 103, Tel. 42 26 69 (Freitag)

### Schachfreunde Tannenhof

- a + b) Edmund Niespodziany, Düsseldorf-Gerresheim, Naumberger Str. 2d
- c) Restaurant Meusers, Bunzlauer Weg 57a, Tel. 69 28 61 (Mittwoch)

### TuS Gerresheim, Abt. Schach

- a) Willi Brengelmann, Düsseldorf-Gerresheim, Alte Insel 6
- b) Hubert Schwarz, Düsseldorf-Gerresheim, Glasbläserstraße 12
- c) Restaurant „Zur Krone“, Heyestraße 64 (Freitag)

### Schachverein Hilden 1922

- a) Rudolf Kesting, Hilden, Bismarckstraße 35, Tel. 27 57 und 41 81
- b) Horst Burnat, Düsseldorf-Benrath, Sophienstraße 14, Tel. 49 83 53
- c) Kolpinghaus, Hilden, Kirchhofstraße, Tel. 22 08 (Freitag)

---

**Schachantiquariat Heinz Loeffler – 635 Bad Nauheim – Postfach 91**

Ankauf und Verkauf von Schachbüchern und Schachzeitschriften

Bitte fordern Sie Listen an!

**Schewe Torm 1930 (Schachabteilung DJK-Sparta)**

- a) Manfred Meyer, Düsseldorf, Achenbachstraße 24
- b) Hans Porten, Düsseldorf, Hammerstraße 44
- c) „Haus Freiligrath“ (an der Bilker Kirche) – Donnerstag –

**Schachklub Eller**

- a + b) Richard Hartmann, Düsseldorf-Eller, Büllenkothenweg 28, Tel. 78 53 23
- c) Gaststätte Vogler, Eller, Gumbertstraße 33, Tel. 78 46 98 (Freitag)

**Schachfreunde Neuß-Weißberg**

- a + b) Willi Landschein, Neuß a/Rh., Venloer Straße 3
- c) Gaststätte Karl Gladies, Neuß, Further Straße 174, Tel. 6 16 83 (Mittwoch)

**Ratinger Schachklub 1950**

- a) Paul Schmidt, Ratingen, Lohgerberstraße 16, Tel. 28 64
- b) Eva Klöckner, Ratingen, Cüppersweg 3, Tel. 40 70
- c) Restaurant Theo Poensgen, Ratingen, Bahnstraße 15/17, Tel. 25 55 (Donnerstag)

**Schachgesellschaft Benrath 1924**

- a) Hans Günther Hesse, Benrath, Sistenichstraße 7
- b) Eugen Scheidt, Benrath, Einsiedelstraße 63
- c) Hotel Waldesruh, Inh. W. Hackenberg, Ddf.-Benrath, Am Wald 6 (Mittwoch)

**Schachverein Lintorf 1947**

- a) Oscar Weiß, Lintorf, Hasenweg 8
- b) Bernhard Debertin, Lintorf, Birkenstraße 2
- c) Gaststätte W. Mentzen, Lintorf, Angermunder Str. 10 (Freitag)

**Heerdter Schachfreunde**

- a) Walter Kiel, Heerdter Landstraße 6, Tel. 50 18 76
- b) Günter Ander, Neuß, Am Strauchbusch 1b
- c) Restaurant „Zur Trompete“, Heerdter Landstr. 59, Tel. 50 18 91 (Mittwoch)

**Schachgemeinschaft Düsseldorf-Holthausen**

- a + b) Willy Güldner, Ddf.-Holthausen, Henkelstraße 28, Tel. tagsüber 78 13 71
- c) Restaurant Wedekin, Holthausen, Bonner Straße 11, Tel. 79 14 50 (Dienstag)

**Schachklub Berührt-Geführt Wevelinghoven**

- a) Erich Peiffer, Wevelinghoven, Oberstraße 28
- b) Alfred Grundkowski, Wevelinghoven, Oberstraße 55
- c) Gaststätte Bernrath, Oberstraße 26, Tel. Grevenbroich 16 84 (Freitag)

**Schachfreunde Düsseldorf-Gerresheim 1954**

- a + b) Heinz Kluthen, Torfbruchstraße 33, Tel. bis 17 Uhr 66 63 01, App. 363
- c) Restaurant Germania, Bender- Ecke von Gahlenstr., Tel. 69 11 60 (Freitag)

**Schachklub Caissa-Heerd**

- a) Adolf Cöllen, Neuß, Holzheimer Weg 15
- b) Rudolf Weber, Ddf.-Heerd, Wiesenstraße 79
- c) Restaurant Haus Dieck, Heerd, Eupener Straße 52, Tel. 50 14 83 (Mittwoch)

**Oberbilker Schachverein 1960**

- a) Wolfgang Schlette, Düsseldorf, Eisenstraße 87
- b) Horst Stommel, Düsseldorf, Bogenstraße 16
- c) Gaststätte „Krefelder Hof“, Bogenstraße 22 (Montag)

**Postsportverein Düsseldorf e. V., Abt. Schach**

- a + b) Joachim Sarnes, Düsseldorf, Oberpostdirektion – VAP – Tel. tagsüber 85 24 73
- c) Erfrischungsraum der OPD, Fernmeldeamt I, Kasernenstr. (Donnerstag)

**Bezirksspielleiter:** Helmut Greifzu, Mettmanner Str. 63, Tel. tagsüber 852 10 38

**Karteiführer:** Karl Ludwig van den Bergh, Lindenstraße 267, Tel. tagsüber 87 61

**Pressewart:** Heinrich Lohmann, Bongardstraße 6, Tel. tagsüber 838 12 82

**Alle Schachartikel von Christian Wallauer**

**Gummersbach, Am Kerberg 1**

Fordern Sie illustrierte Preisliste an

Spezialität: **Pokale und Ehrenpreise**

## Drei Endspiele, die zum lösen reizen!

B. Horwitz, 1857

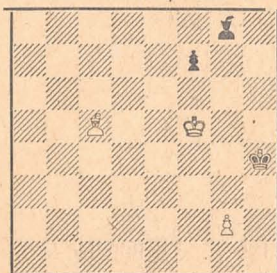

Weiß am Zuge gewinnt!

L. Prokesch, 1947

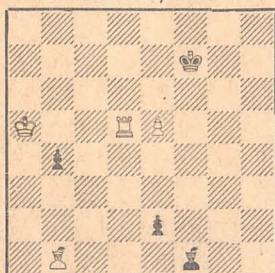

Weiß macht remis!

J. Kubbel, 1926

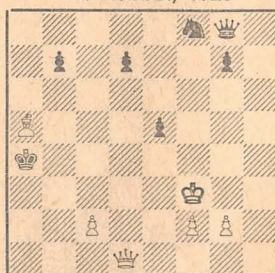

Weiß am Zuge gewinnt!

Allgemein darf man wohl ein Endspiel mit ungleichfarbigen Läufern als Remis bezeichnen. Doch wie in manchen anderen Dingen, so auch hier (Diagramm I): Ausnahmen bestätigen die Regel. — Aus der Studie Nr. 2 kann auch der erfahrenste Schachspieler noch etwas lernen. In der Art und Weise, wie Weiß der drohenden Umwandlung des e-Bauern begegnet, liegt die Feinheit des Endspiels. — In Nr. 3 scheint ein Gewinn beinahe unmöglich zu sein; auf die Lösung dieser genial aufgebauten Studie dürfen Sie daher mit recht gespannt sein.

### Lösungen der Augustaufgaben

**Diagramm I:** 1. Td6! . . . Ein Turmopfer, mit dem Hintergedanken 1 . . . e:d6 2. Dh8 nebst 3. Da1 matt. Auf 1 . . . Sc4 folgt D:b3+, K:b3 3. Td3 matt. Oder 1 . . . e6 2. Td2, e5 3. Ta2 matt. Einmal Turm- und einmal Damenopfer mit nur zwei Figuren! (Verfasser: J. Brunski, 1906)

**Diagramm II:** 1. Sd5 . . . Droht 2. Se3 oder 2. Sf6 matt, darum 1. . . Dc6. Doch nun führt De4+, S:e4 3. Se3 matt zum Ziel. Ein auch heute noch reizvolles Problem. (Verfasser: Th. Herlin, 1855)

**Diagramm III:** Nicht zum Matt führt 1. Ld8? wegen Sd5! und 1. Sd8 wegen Ld5!. Die Lösung beginnt mit 1. Tg3-g6! (Drohung 2. Tf6 und 3. Tf8), nun folgt auf 1. . . Sd5 2. Sd8 und 3. Sf7 matt. Oder 1. . . Ld5 2. Ld8 und 3. L:f6 matt. (Verfasser: S. Brehmer, 1950)

**Oskar Beekmann**  
liefert alles was Schachspieler brauchen schnell, gut und preiswert.

Neu aufgenommen Plastikpläne 48x48 cm, beste Ausführung DM 3,90, ab 10 Stück DM 3,75.

**Krefeld-Oppum, Crön 51**  
Telefon 5 19 77  
Illustr. Preisliste kostenlos und unverbindlich.

### Aus dem Düsseldorfer Schachleben

Fünf Spieler vom SV Calw (Württemberg) weilten in der ersten Augustwoche in Düsseldorf und spielten gegen eine kombinierte Mannschaft DSG/Rochade. Die Württemberger schlugen sich tapfer und unterlagen nur 2:3. Hier die Einzelergebnisse: Pille verlor gegen Halin, Gstettenbauer schlug Lur, Römkens besiegte Kurz, Faulhaber gab Bauer das Nachsehen und Würger unterlag Eisele (Düsseldorf zuerst genannt).

\*

Mit 17 Teilnehmern war die Vereins-Blitzmeisterschaft beim SK Berührt-Geführt ausgezeichnet besetzt. Sieger und damit Blitzmeister wurde nach zweimaligen Stichekampf Hermann Kalweit vor Nerlich und Hülsewische. Der Endstand in der Siegergruppe lautete: Kalweit, Nerlich, Hülsewische je 4, Späte 3, Scholz 2½, Frau Hecker 2 und Hinz 1½ Punkte.

\*

Ein gutes Ergebnis erzielte Lohmann bei einer Simultanvorstellung beim SK Berührt-Geführt. In 2½ Stunden gewann er 13 Partien und gab nur gegen Kienast, Späte und Hecker je einen halben Punkt ab.

\*

Vereinsmeister vom SK Wevelinghoven wurde Epping mit 15 Punkten aus 16 Partien vor Haag mit 14 und Grundkowski mit 13½ Punkten.