

# Schach-Mitteilungen

DES BEZIRKS DÜSSELDORF  
IM SCHACHBUND  
NORDRHEIN-WESTFALEN E.V.

Redaktion: Heinrich Lohmann, Düsseldorf, Bongardstr. 6, Telefon 48 11 61

8. Jahrgang

August 1964

Nummer 8

## Achtung! Der Vorstand des Bezirks gibt bekannt:

Im Oktober 1964 beginnen die Mannschaftskämpfe, die hiermit ausgeschrieben werden. Der Vorstand bittet um Meldung der Mannschaften mit namentlicher Aufstellung bis 20. August 1963 (Poststempel). In den einzelnen Klassen sind spielberechtigt:

- 1. Bezirksklasse:** Benrath I Berührt-Geführt I  
Hilden I Oberbilk I  
SV 1854 I DSG 25 III  
Ratingen I DSG 25 IV
- 2. Bezirksklasse:** Rath I TuS Gerresheim I  
Lintorf I Benrath II  
Schewe Torm I Derendorf III  
Unterrath I Rochade III  
Halthausen I Rochade IV  
Heerd I Berührt-Geführt II  
Postsport I Eller II  
Weißenberg I Caissa I
- 3. Bezirksklasse:** Hier können alle nicht genannten Mannschaften gemeldet werden.

Das Nenngeld beträgt für jede Mannschaft 3,- DM. Tritt eine Mannschaft zu einem angesetzten Kampf nicht an, werden 10,- DM als Reuegeld sofort fällig. Dasselbe gilt für den Rücktritt einer Mannschaft nach Beginn der Kämpfe.

Auslosung, Termine und Mannschaftsaufstellungen werden rechtzeitig bekanntgegeben.

**Achtung!** Alle Meldungen sind nur an den Pressewart Heinrich Lohmann, 4 Düsseldorf-Nord, Bongardstraße 6, zu senden.

**Bei der Schachgemeinschaft Rochade** errang Puschkeit überlegen mit  $10\frac{1}{2} : 4\frac{1}{2}$  Punkten den Vereinsmeistertitel. Mit Abstand erreichten Greifzu (8), Wormstall (8), Tetzlaff (6) vor weiteren acht Spielern die nächsten Plätze. Heil, Mertins, Weiß und noch einige starke Kräfte nahmen diesmal nicht teil. Im Nebenturnier holte sich Nowotnick vor Faulhaber und die 1. den Sieg. — Mit  $10\frac{1}{2} : 4\frac{1}{2}$  unterlag Rochade im Rückkampf gegen Bonn. An den oberen Brettern spielte Heil (gegen Gerusel) sowie Weiss remis. Der erste Kampf im Vorjahr in Düsseldorf endete 8 : 8.

### 8. Firmenschach-Pokalturnier

Der Spielleiter der Firmenschachgemeinschaft Düsseldorf-Neuß gibt bekannt, daß Mitte September 1964 das 8. Wander-Pokalturnier beginnt. Alle Firmenschachgruppen, die eine Mannschaft von acht Spielern stellen können, sind spielberechtigt. Meldeschluß: 31. August 1964. Auskünfte und Unterlagen durch Spielleiter Heinz Hoppe, 4 Düsseldorf-Nord, Yorckstraße 20 (Telefon 44 38 09, bis 17 Uhr: 781 6 36 63).

**Schachutensilien** liefert schnell und preiswert

**OSKAR BEEKMANN, Krefeld-Oppum, Crön 51, Ruf 51977**

Fordern Sie bitte neue Preisliste Nr. 10 kostenlos und unverbindlich an.



## Anschriftenverzeichnis

a) Vorsitzender, b) Spielleiter und Vereinsanschrift, c) Lokal und Spieltag

### Düsseldorfer Schachverein 1854

- a) Franz Pauli, Gustav-Poensgen-Straße 17
- b) Karl Lichtner, Oberbilker Allee 28, Tel. 33 50 10
- c) Restaurant „Paulushaus“, Bilker Allee 163, Tel. 33 59 39 (Montag)

### Schachgesellschaft Benrath 1924

- a) Hans Günther Hesse, Benrath, Sistenichstraße 7, Tel. 71 86 08
- b) Eugen Scheidt, Holthausen, Am Falder 77
- c) Hotel Waldesruh, Inh. W. Hackenberg, Benrath, am Wald 6 (Mittwoch)

### Schachklub Berührt-Geführt 1914

- a) Bruno Hecker, Sternwartstraße 8, Tel. 33 18 28
- b) Wie unter a)
- c) Gaststätte „Stettiner Hof“, Hüttenstraße 110, Tel. 1 78 08 (Freitag)

### Schachklub Caissa

- a) Adolf Ostler, Büderich, Hoxstraße 2
- b) Erwin Fritze, Düsseldorf, Eupener Straße 60
- c) Gaststätte „Haus Peters“, Oberkasseler Straße 169, Tel. 5 14 27 (Mittwoch)

### Düsseldorfer Damenschachklub

- a) Anny Hecker, Sternwartstraße 8, Tel. 33 18 28
- b) Ruth Standke, Erich-Klausener-Straße 6, Tel. 43 91 62
- c) „Die Brücke“, Alleestraße 49, Tel. 1 41 13 (Mittwoch)

### Düsseldorfer Schachgesellschaft 1925

- a) Werner Reetz, Düsseldorf-Kalkum, Zeppenheimer Straße 2, Tel. 40 14 07
- b) Wie unter a)
- c) Restaurant „Uele Nest“, Haroldstraße 30, Tel. 1 63 28 (Dienstag)

### Derendorfer Schachverein 1928

- a) Fritz Gärtner, Zietenstraße 66, Tel. 49 23 14
- b) Willi Hockenbrink, Füsilierstraße 4
- c) Gaststätte „Frankenhof“, Frankenstraße 41, Tel. 48 14 76 (Mittwoch)

### Schachklub Eller

- a) Richard Härtmann, Düsseldorf-Eller, Büllenkothenweg 28, Tel. 78 53 23
- b) Gerhard Nachtmann, Neuß-Weckhoven, Alex-Schmorell-Straße 3
- c) Gaststätte Saurbier, Gumbertstraße 1, Tel. 78 25 06 (Freitag)

### Schachfreunde Düsseldorf-Gerresheim 1954

- a) Emil Schmitz, Düsseldorf, Paulusplatz 9
- b) Gerhard Stürmer, Düsseldorf, Johannstraße 23, Tel. 43 61 56
- c) Restaurant Germania, Bender- Ecke von-Gahlen-Straße, Tel. 69 11 60 (Freitag)

### Heerdter Schachfreunde 1955

- a) Walter Kiel, Heerdter Landstraße 2
- b) Günter Ander, Neuß, Am Strauchbusch 1 b
- c) Restaurant „Zur Trompete“, Heerdter Landstr. 59, Tel. 50 18 91 (Mittwoch)

### Schachverein Hilden 1922

- a) Rudolf Kesting, Hilden, Bismarckstraße 35, Tel. 27 57 und 41 81
- b) Hans Böttcher, Hilden, Meitmann Str. 29, Tel. Düsseldorf 43 40 81, Nst. 241
- c) Kolpinghaus, Hilden, Kirchhofstraße, Tel. 22 08 (Freitag)

### Schachfreunde Hösel 1926

- a) Hermann Hegels, Hösel, Bahnhofstraße 23
- b) Paul Stursberg, Hösel, Gneisenaustraße
- c) Gaststätte Boltenburg, Hösel, Eggerscheidter Str. 6, Tel. Ratingen 6 10 39 (Mittwoch)

### Schachgemeinschaft Düsseldorf-Holthausen 1933

- a) Willy Güldner, Ddf.-Holthausen, Henkelstraße 28, Tel. tagsüber 78 13 71
- b) Paul Hofmeister, Wersten, Köntgenweg 25
- c) Restaurant Wedekin, Holthausen, Bonner Straße 11, Tel. 79 14 50 (Dienstag)



### **Schachverein Lintorf 1947**

- a) Oscar Weiß, Lintorf, Hasenweg 8
- b) Bernhard Debertin, Lintorf, Birkenstraße 2
- c) Gaststätte W. Mentzen, Lintorf, Angermunder Str. 10 (Freitag)

### **Schachfreunde Neuß-Weißenberg**

- a) Willi Landschein, Neuß a/Rh., Venloer Straße 3
- b) Wie unter a)
- c) Gaststätte Karl Gladies, Neuß, Further Straße 174, Tel. 6 16 83 (Mittwoch)

### **Oberbilker Schachverein 1960**

- a) Johann Flader, Kirchstraße 10
- b) Reinhold Conrad (Alle Post nur zum Vereinslokal)
- c) Gaststätte „Krefelder Hof“, Bogenstraße 22, Tel. 78 48 60 (Freitag)

### **Postsportverein Düsseldorf e. V., Abt. Schach**

- a) Ernst Lefevre, Neuß, Danielstraße 13, Tel. bis 17 Uhr 449 05 13
- b) Wie unter a)
- c) Gastwirtschaft „Schloßbecke“, Düsseldorf, Schloßstraße 3 (Donnerstag)

### **Rather Schachklub 1925**

- a) Heinz Günther, Münsterstraße 415, Tel. 62 51 86
- b) Erich Elsenbruch, Tevernstraße 5, Tel. 62 82 79
- c) Gaststätte „Rather Hof“, Oberrather Straße 26, Tel. 62 28 57 (Mittwoch)

### **Ratinger Schachklub 1950**

- a) Harald Sturm, Ratingen, Homberger Str. 77, Tel. 42 05 oder 44 21
- b) Eva Klöckner, Ratingen, Cüppersweg 3, Tel. 40 70
- c) Restaurant Theo Poensgen, Bahnstraße 15/17, Tel. 25 55 (Donnerstag)

### **Düsseldorfer Schachgemeinschaft Rochade**

- a) Willy Meffert, Düsseldorf, Herderstr. 62, Tel. 66 34 20
- b) Richard Tetzlaff, Hilden, Nordstr. 46, Tel. 8 49 01 D'dorf – bis 17 Uhr –
- c) Gaststätte „Heimatklaus“, Rochusstr. 57, Tel. 35 14 32 (Dienstag)

### **Schewe Torm 1930 (Schachabteilung DJK-Sparta)**

- a) Manfred Meyer, Düsseldorf, Achenbachstraße 24
- b) Karl-Heinz Alberti, Adersstraße 66, Tel. bis 17 Uhr 82 63 85
- c) „Haus Freiligrath“, Neußer Straße 133, Tel. 2 11 82 (Donnerstag)

### **Schachfreunde Tannenhof**

- a) Otto Rohn, Düsseldorf, Breslauer Straße 95
- b) Fritz Simon, Gerresheim, Tannenhofweg 93
- c) Restaurant Meusers, Bunzlauer Weg 57a, Tel. 69 28 61 (Mittwoch)

### **TuS Gerresheim, Abt. Schach**

- a) Willi Brengelmann, Düsseldorf-Gerresheim, Alte Insel 6
- b) Hubert Schwarz, Düsseldorf-Gerresheim, Sichelstr. 2
- c) Restaurant „Zur Krone“, Heyestraße 64 (Freitag)

### **Schachfreunde Unterrath 1948**

- a) Friedrich Schlicht, Düsseldorf, Amrumstraße 12
- b) Dieter Mainz, Düsseldorf, Irenenstraße 64a
- c) Gaststätte „Am Röttgen“, Unterrather Str. 103, Tel. 42 26 69 (Freitag)

### **Schachklub Berührt-Geführt Wevelinghoven**

- a) Erich Peiffer, Wevelinghoven, Oberstraße 40, Tel. Grevenbroich 25 06
- b) Alfred Grundkowski, Wevelinghofen, Oberstraße 55
- c) Gaststätte Bernrath, Oberstraße 36, Tel. Grevenbroich 16 84 (Mittwoch)

### **Bezirksspielleiter:**

Dieses Amt ist zur Zeit nicht besetzt. Der Vorsitzende des Bezirks Karl-Ludwig van den Bergh, 4 Düsseldorf, Lindenstraße 267, führt vorerst alle anfallenden Arbeiten aus.

### **Pressewart und Karteiführer:**

Heinrich Lohmann, Bongardstraße 6, Tel. 48 11 61, bis 17 Uhr: 838 18 44.



### Die Studie

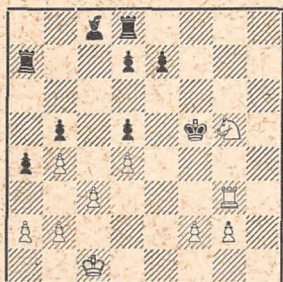

Weiß hält remis!

### Das Problem

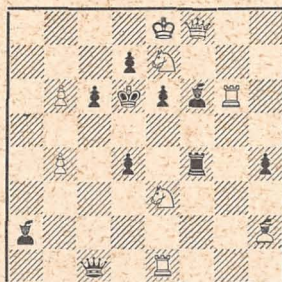

Matt in zwei Zügen!

### Die Partie

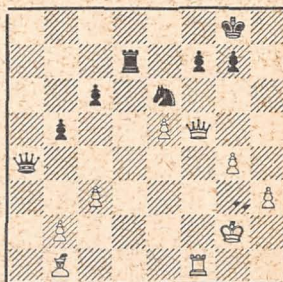

Weiß am Zuge gewinnt!

### Lösungen der Juliaufgaben

**Brunner:** Nicht zum Ziele führt 1.De5? wegen Ld2! Die elegante Lösung beginnt mit 1.Dg3!, nun folgt auf 1... Lf2 2.De5, Ld4 3.De1 matt. Auf 1... f2 folgt 2.D:e3, Tf3 3.Dc1 matt.

**Loyd:** 1.Tf1-f4, Kg2:g3 2.O-O, Kg3-h3 3.Tf1-f3 matt. Oder 1... Kg2:h1, Ke1-f2 usw. Wenn sich aus der Stellung klar ergibt, daß der König oder Turm noch nicht gezogen haben, ist die Rochade erlaubt.

**Lindgren:** 1.Td6, d4+ 2.T:d4, Kb1 3.Ta4 usw. Oder 1... Kb1 2.T:d5, Ka2 3.Td1 usw. Ein seltener Viersteiner mit verstecktem Schlüsselzug. Der Druckfehlerteufel spielte uns hier einen Streich, denn der Bauer auf d5 gehört zur schwarzen Partei.

★

**Sieger im Jubiläumsturnier** des Schachklubs „Berührt-Geführt 1914“ wurde Paul Baumann mit 18½ Punkten aus 22 Partien. Den zweiten Platz belegte mit 17½ Punkten Siegfried Baumann vor Reuschenbach (17), Nerlich (16), Rolf Baumann (16) und Langenbach (15½).

### Fr. L. Rattmann, Hamburg-Billstedt 2, Steinfurther Allee 12

Soeben erschienen:

**Rolf Schwarz:**

### Handbuch der Schach-Eröffnungen

#### Band 12: Holländisch (1. d4, f5)

Staunton-Gambit, Stonewall und verwandte Systeme. Ausführliche Theorie mit 185 Partien. Umfang 392 Seiten und vielen Diagrammen.

Glanzfolie kart.

DM 18,60

In grünem Ganzleinen

DM 22,00

Auch hier ist die Wahl auf eine Eröffnung gefallen, mit der Schwarz Neuland zu erschließen hofft und von der eine derart umfangreiche und zusammenhängende Arbeit noch nicht erscheinen ist. Natürlich werden alle Abspiele durch Partien beleuchtet und damit die theoretischen Betrachtungen durch die Erfahrungen der Praxis untermauert.

**Außerdem sind von Rolf Schwarz erschienen:**

Band 1: Das Damengambit mit 2... e7-e6; 320 Seiten . . . . . DM 9,80

Band 13: 1.f2-f4 (Die Birderöffnung), 158 Seiten . . . . . DM 6,80

Band 14: Die englische Partie, 305 Seiten . . . . . DM 16,00

Band 23: Die Sizilianische Verteidigung, 586 Seiten . . . . . DM 24,80